



COMUNITA'
DELLA
VALLAGARINA

Allegato 1A

INTERVENTI STRAORDINARI DI POLITICA DEL LAVORO INTERVENTO 3.3.D - 2021

*DESCRIZIONE DEGLI INTERVENTI
(nei Comuni di Besenello, Calliano, Nogaredo,
Nomi, Pomarolo, Villa Lagarina e Volano)*

"Abbellimento urbano e rurale"



IL COMMISSARIO
Stefano Bisoffi

SERVIZIO AMBIENTE
Rudi Brunelli

Rovereto, 8 marzo 2021

via Tommaseo, 5 - 38068 Rovereto Tn - tel. 0464 484211 - fax 0464 421007
comunita@pec.comunitavallagarina.tn.it - info@comunitadellavallagarina.tn.it
www.comunitadellavallagarina.tn.it - p. iva 02206530228 - c. f. 94037350223

DESCRIZIONE DETTAGLIATA DELLE OPERE E DEI SERVIZI DA ATTIVARE

Il presente elaborato individuava una serie di interventi proposti alla Comunità della Vallagarina e alle amministrazioni Comunali di Besenello, Calliano, Nogaredo, Nomi, Pomarolo, Villa Lagarina e Volano per l'anno 2021 per l'occupazione temporanea di soggetti appartenenti a fasce deboli o in difficoltà occupazionale in iniziative di pubblica utilità, con il contributo dell'Agenzia del Lavoro della Provincia Autonoma di Trento, finalizzati al recupero ambientale di siti e/o corsi d'acqua in stato di degrado.

Gli interventi programmati dalla Comunità della Vallagarina, relativi al Piano Provinciale denominato "Intervento 19" relativi al settore "dell'abbellimento urbano e rurale", riguardano appunto il recupero e ripristino di percorsi e aree fluviali, di competenza pubblica, compresa l'ordinaria e straordinaria manutenzione.

Nell'ambito del settore d'intervento sono comprese tutte quelle iniziative finalizzate alla tutela, al recupero, alla sistemazione, alla protezione di punti pericolosi, delle aree e percorsi dislocati sul territorio comunale, nonché dei collegamenti pedonali, a vario titolo utilizzati che comportano lavori di riapertura, leggero consolidamento, pulizia e di sistemazione in generale.

I lavori citati saranno prevalentemente eseguiti con attrezzature minute (rastrelli, badili, picconi, carriole, scope) e con attrezzi a motore (motosega, decespugliatore).

LAVORI PREVISTI:

Manutenzione straordinaria di aree, percorsi, sentieri e stradine, di pubblica competenza, nonché aree di interesse fluviale di rii e torrenti.

Tali percorsi necessitano principalmente di interventi di manutenzione straordinaria per ripristinarne la funzionalità in parte perduta, e nel contempo per mantenere l'ambiente vivibile e usufruibile.

- A Taglio vegetazione invadente sui percorsi, (rami e piante);
- B Taglio erba e sterpaglie sui cigli;
- C Messa in opera di eventuali parapetti in legno e staccionate o altro (ad esempio: scalini in legno, piccole passerelle, eventuale segnaletica);
- D Manutenzione e ripristino piccole murature a secco o gabbioni;
- E Pulizia da rifiuti depositati abusivamente sulle aree oggetto di intervento;
- F Tinteggiatura e manutenzione di strutture in legno quali ponticelli, passerelle, parapetti;
- G Spianamento e sistemazione del fondo con realizzazione di eventuali cunettoni;
- H Pulizia canalette.

ATTIVITA' INTERNA

Allo scopo di garantire la continuità produttiva della squadra, durante le giornate di pioggia se i com hanno disponibilità di spazi coperti e qualche attività di recupero e manutenzione arredi, manutenzione propria attrezzatura o altro la squadra può lavorare a favore dell'ente.

Tali attività possono essere riassunte nelle seguenti tipologie:

- 1- Pulizia e manutenzione attrezzature.
- 2- Manutenzione di panchine o altro che possono essere trasportati in magazzino.
- 3- Riordino locali o magazzini di proprietà comunale.
- 4- Riparazione o tinteggiatura di pannelli espositivi utilizzati per mostre o predisposizione locali ospitanti mostre o manifestazioni, manutenzione strutture per dette ecc.

DENOMINAZIONE SITO D'INTERVENTO

- | | |
|--------------------|--|
| 1. Calliano | - Sentiero Rozzette; |
| 2. Calliano | - Sentiero per Castel Beseno; |
| 3. Besenello | - Rio Cavallo fino loc. Molino; |
| 4. Besenello | - Strada accesso loc. Rozzette da Dietrobeseno; |
| 5. Besenello | - Strada accesso da Maso Trapp a Compet; |
| 6. Besenello | - Canale di piena loc. Compet/Dietrobeseno; |
| 7. Besenello | - Viabilità di accesso a Castel Beseno; |
| 8. Besenello | - Canale di piena loc. Sottocastello; |
| 9. Besenello | - Rio in via S. Giovanni; |
| 10. Besenello | - Strada di accesso al monte Scanupia; |
| 11. Besenello | - Strada accesso al ponte in loc. Pascolini e fosso di scolo laterale; |
| 12. Besenello | - Strada di accesso Postavecchia - cava Crocetta; |
| 13. Besenello | - Fossa lungo la ferrovia da Po_stavecchia fino loc. Ischiei; |
| 14. Besenello | - Rio Rimone in loc. Acquaviva; |
| 15. Pomarolo | - Alveo torrenti Valbona e S. Clemente; |
| 16. Pomarolo | - Sentieri dintorni Castel Barco; |
| 17. Nomi | - Roggia a monte abitato di Nomi; |
| 18. Nomi | - Roggia in loc. Val; |
| 19. Nomi | - Roggia in via Damiano Chiesa; |
| 20. Nomi | - Strada loc. Val; |
| 21. Nomi | - Roggia loc. la Masera. |
| 22. Volano | - Strada Volano - mt. Finonchio; |
| 23. Volano | - Rio Nisol; |
| 24. Villa Lagarina | - Sentiero del Lever da Villa alla zona di Cei; |
| 25. Villa Lagarina | - Sentiero collinare da Castellano al confine comunale di Nogaredo; |
| 26. Nogaredo | - Strada Noama - rio Cavazzino; - |
| 27. Nogaredo | - Strada Sasso -Reviano |
| 1. Bis Pomarolo | - Sentieri Corzen; |
| 2. Bis Pomarolo | - Sentieri Castel Barco; |
| 3. Bis Pomarolo | - Sentieri Frattoni |

Allegati: cartografia 1:10,000 con numerazione intervento

SOGGETTI INTERESSATI

Il progetto prevede l'assunzione di undici lavoratori a tempo parziale, più un operaio a tempo pieno con mansioni di caposquadra.

Ai lavoratori assunti la cooperativa deve applicare gli accordi stipulati tra le Organizzazioni Sindacali, le centrali Cooperative e la Provincia, (Contratto di lavoro specifico per lavoratori "INTERVENTO 19").

Tale impiego si prefigge soprattutto di favorire l'inserimento socio - lavorativo di persone disoccupate in situazione di svantaggio sociale e stato di debolezza occupazionale.

La gestione è compito della cooperativa, la quale deve assumere il personale, attrezzarlo, formarlo, mettere a disposizione il coordinatore di cantiere per supervisionare il regolare svolgimento del progetto, mantenere i rapporti con l'Ente promotore, l'Agenzia del lavoro, gli organi preposti al territorio("Foresta") ed i servizi sociali.

TEMPI DI ESECUZIONE

Per la realizzazione dei lavori di cui al progetto, con le modalità sopra descritte, si prevede una durata complessiva dell'intervento di sei mesi, tenuto conto che, le ore lavorative settimanali, dal lunedì al venerdì, sono state previste per il tempo parziale in 17,5 ore e per il tempo pieno in 35 ore.

Rpvereto, 08 marzo 2021

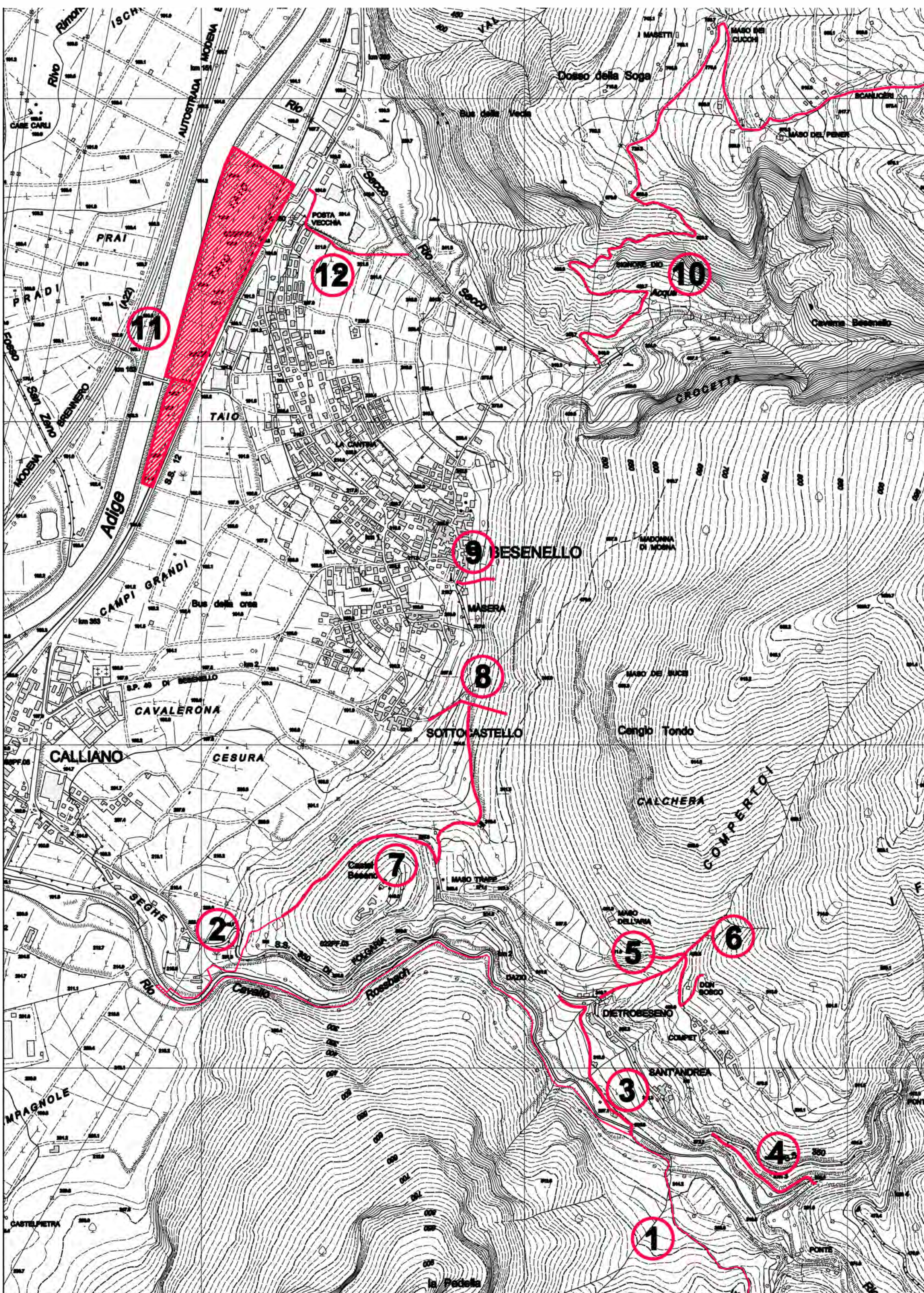

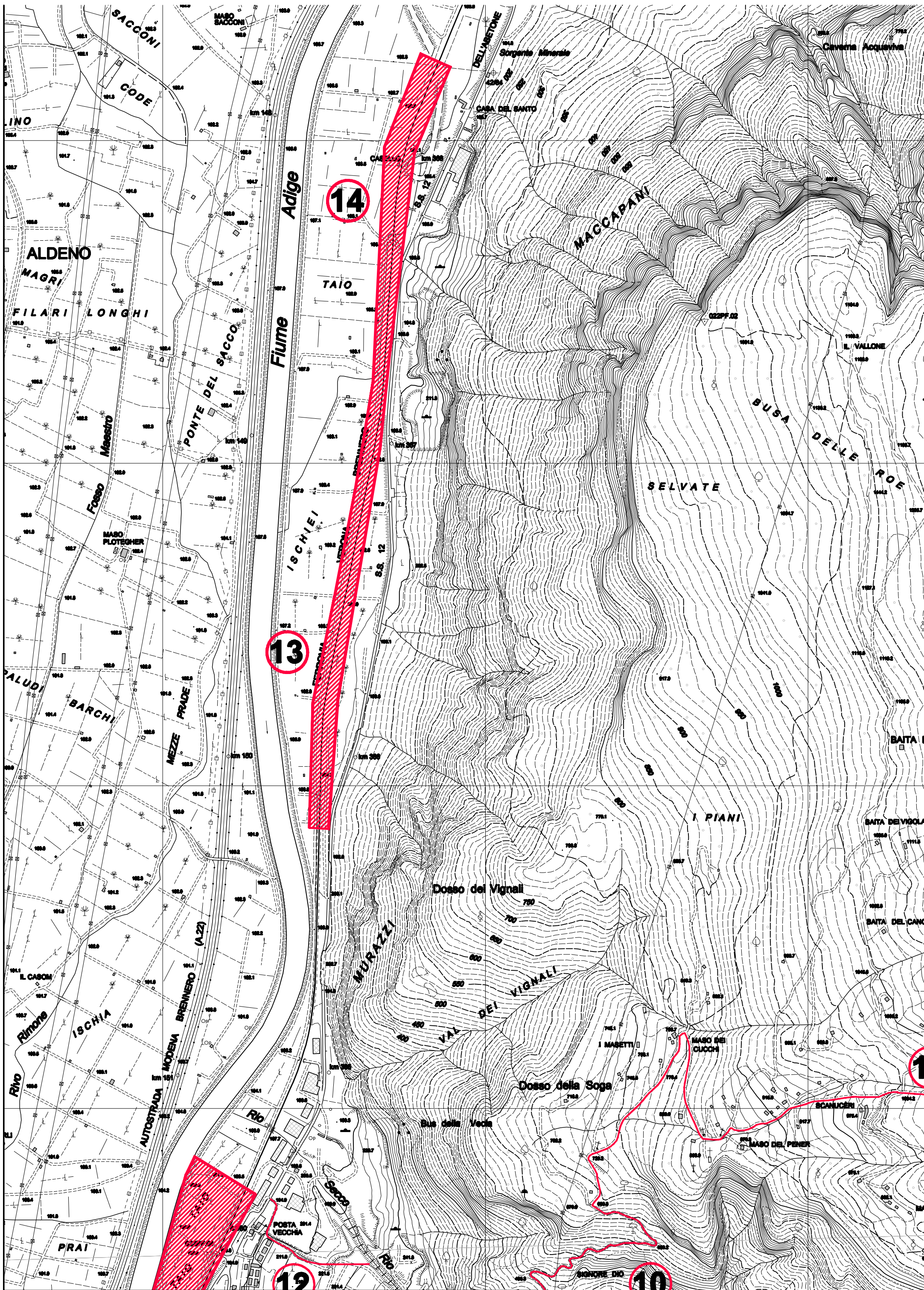

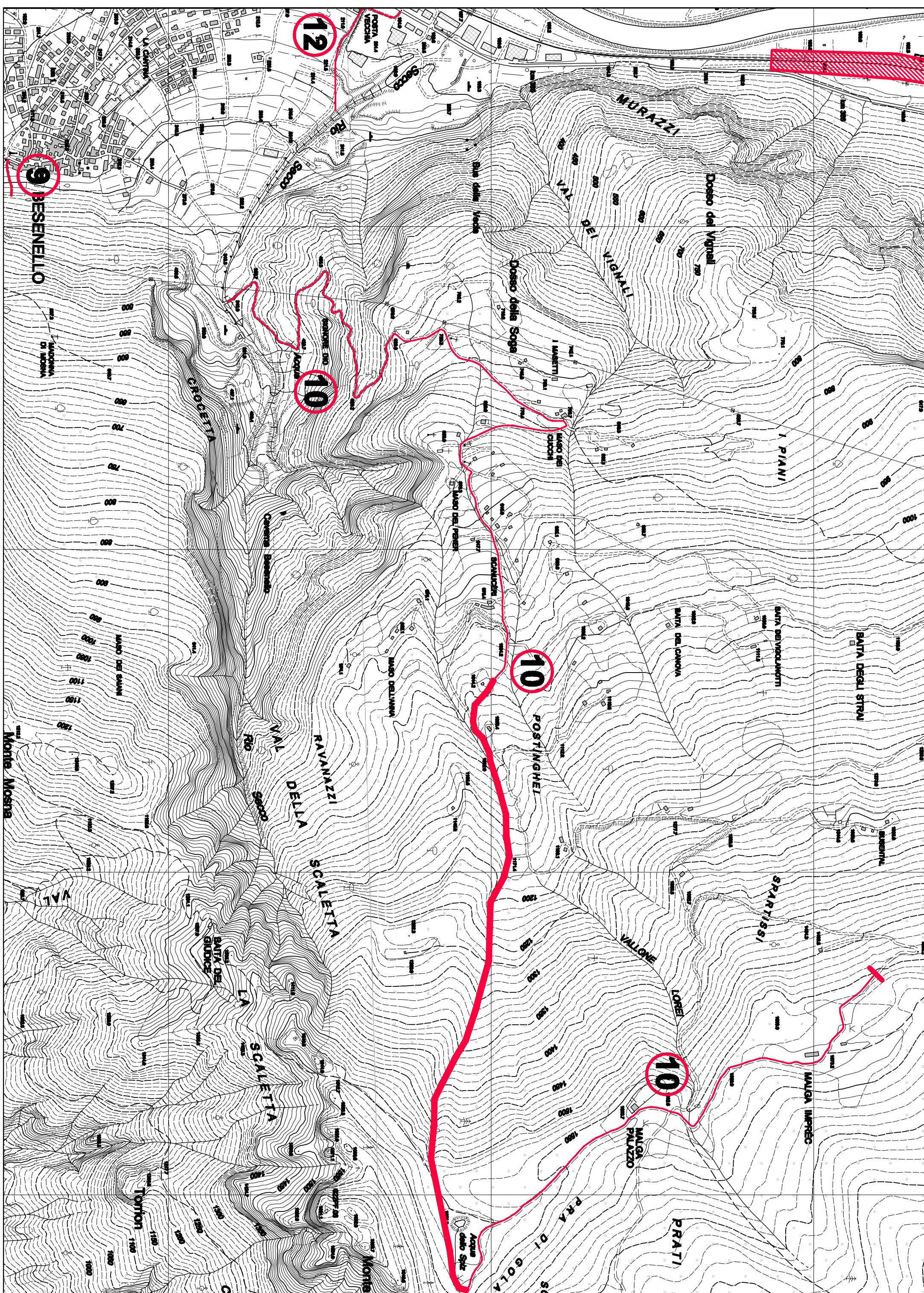

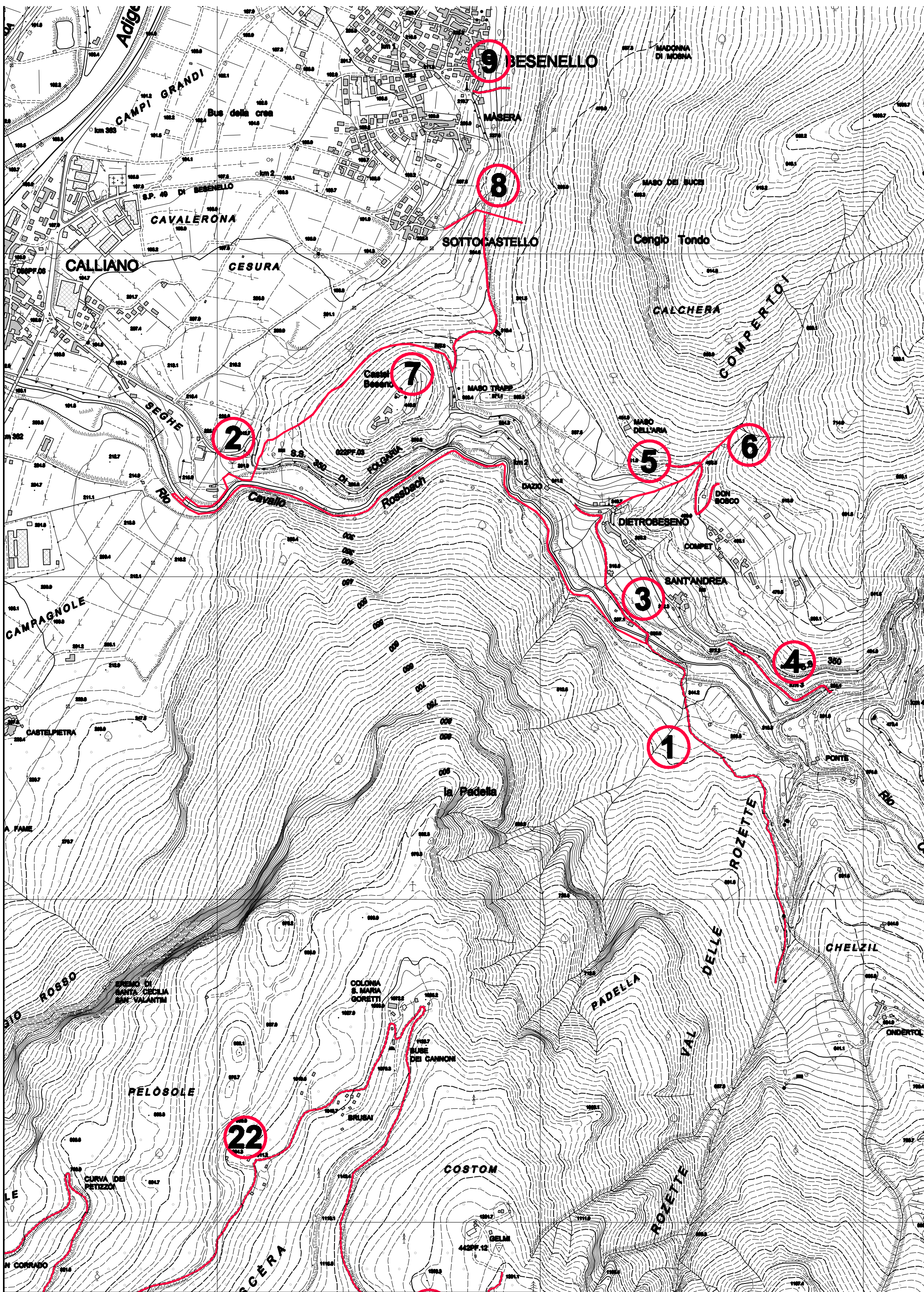

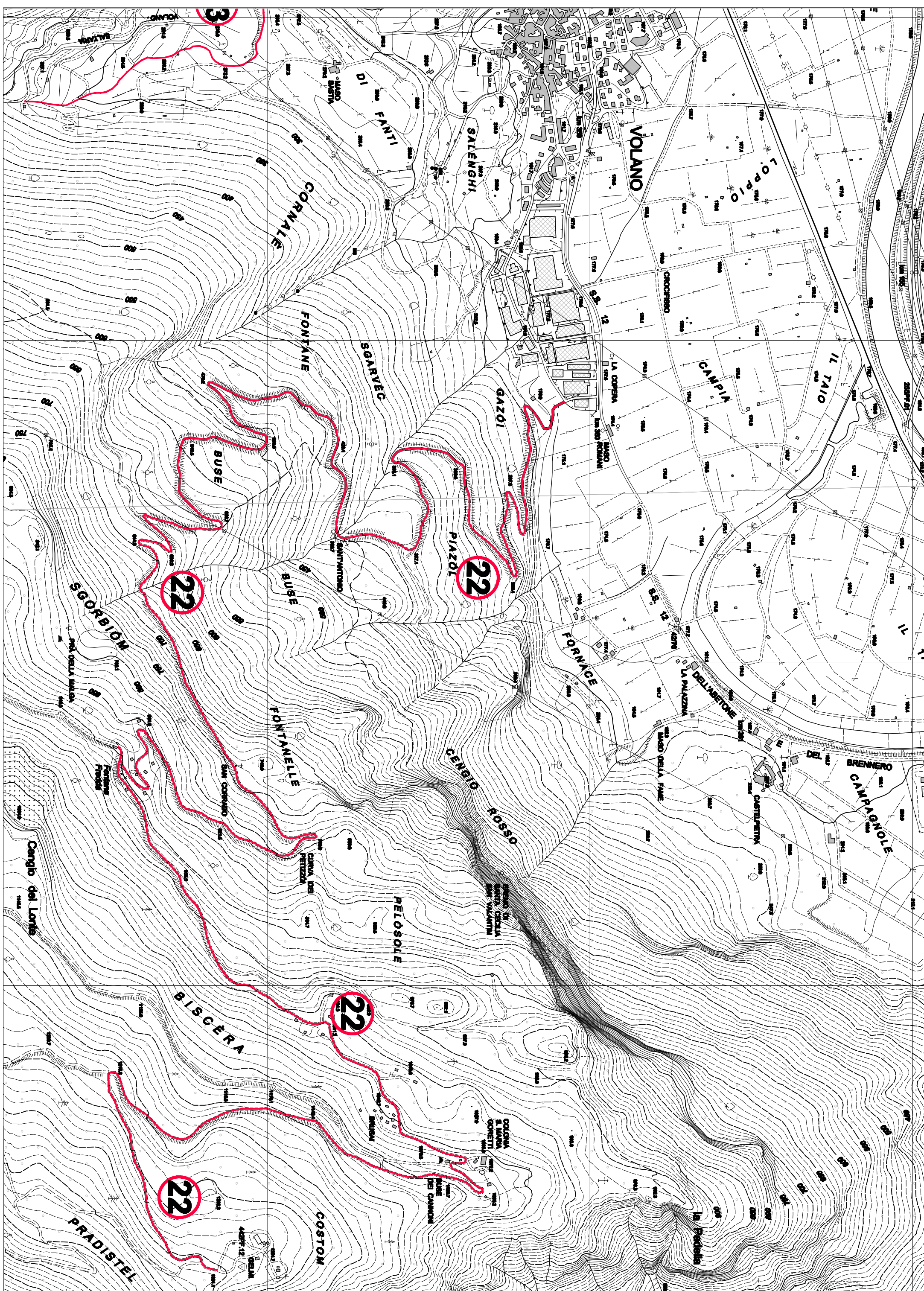

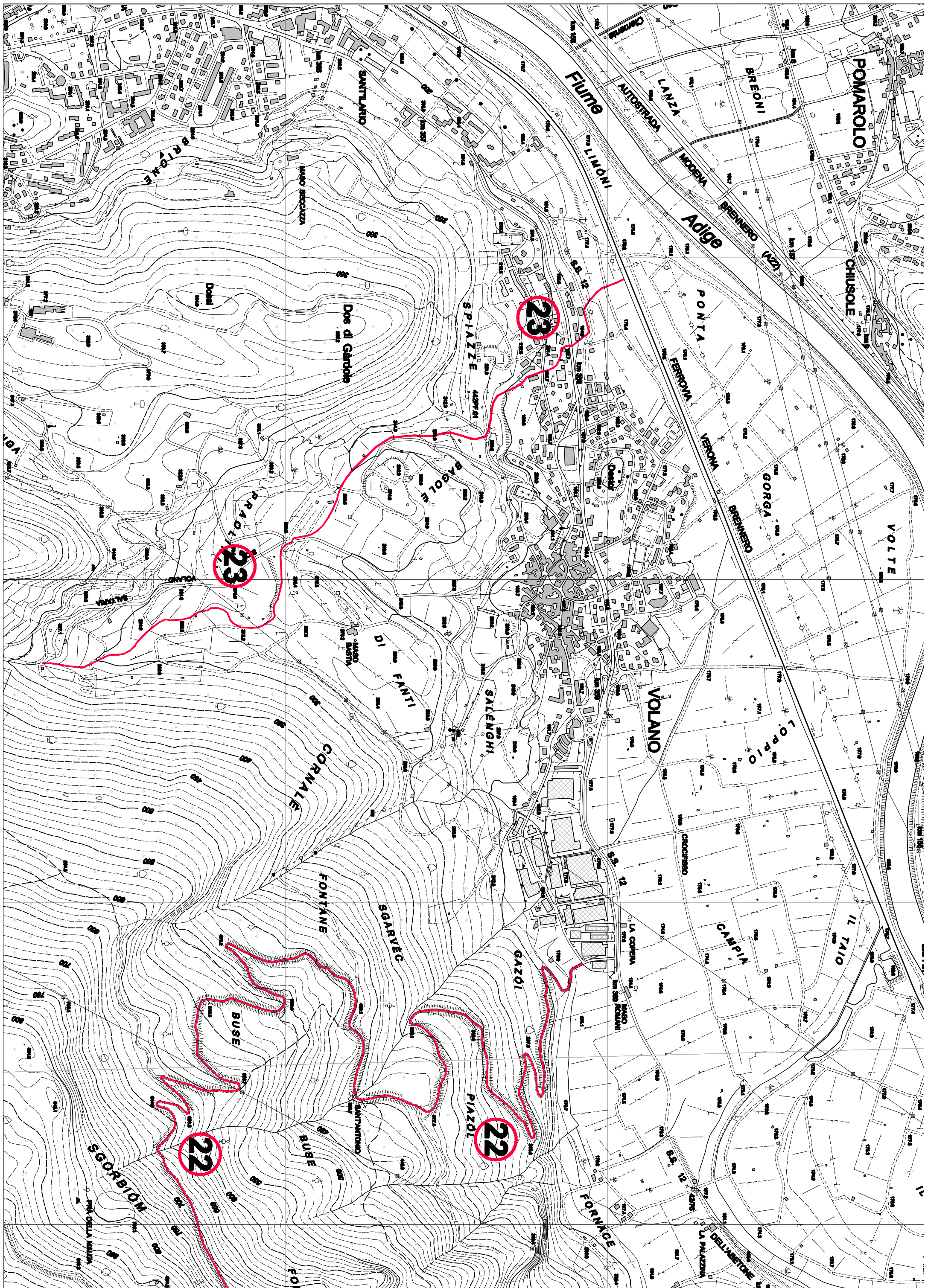

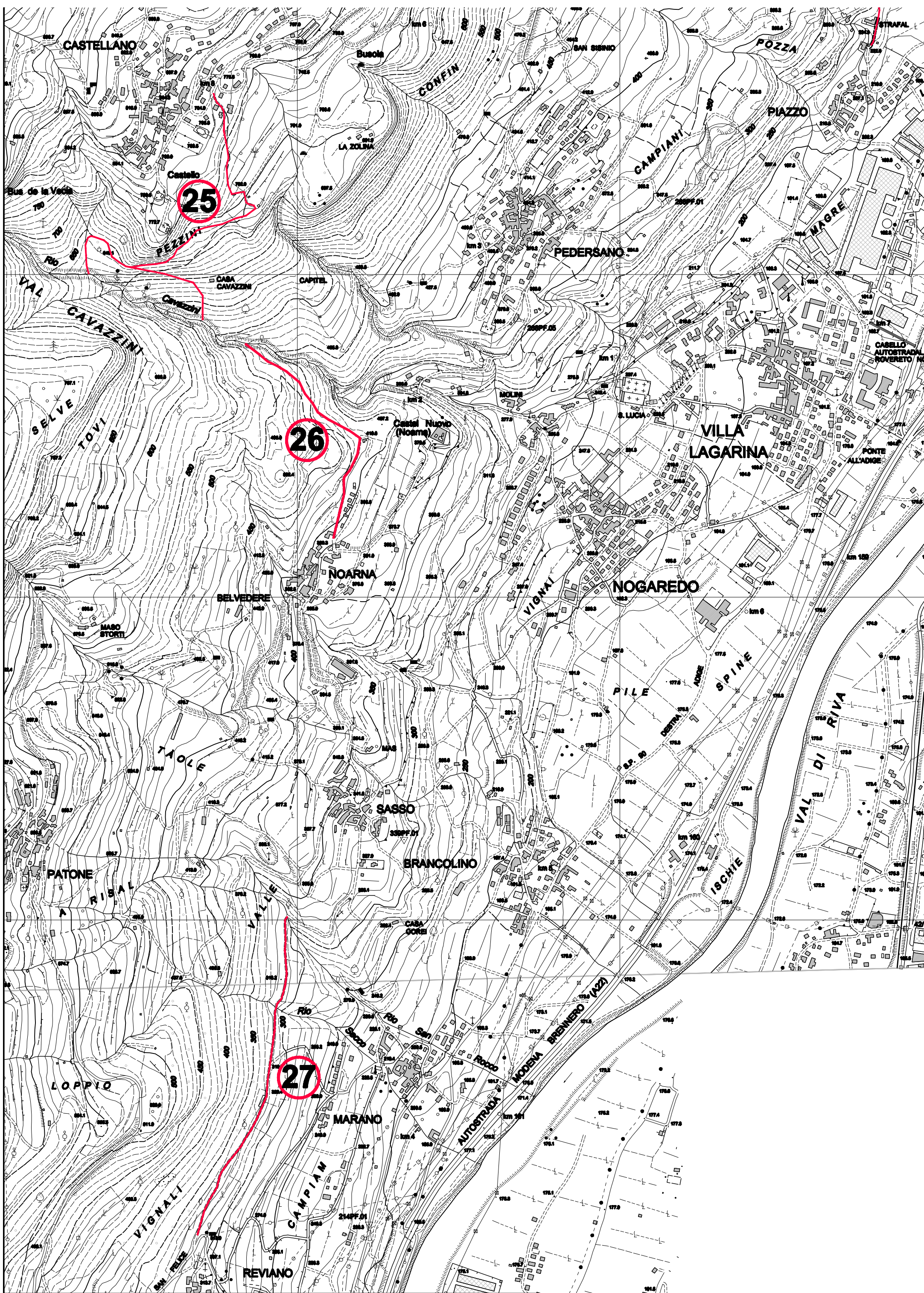

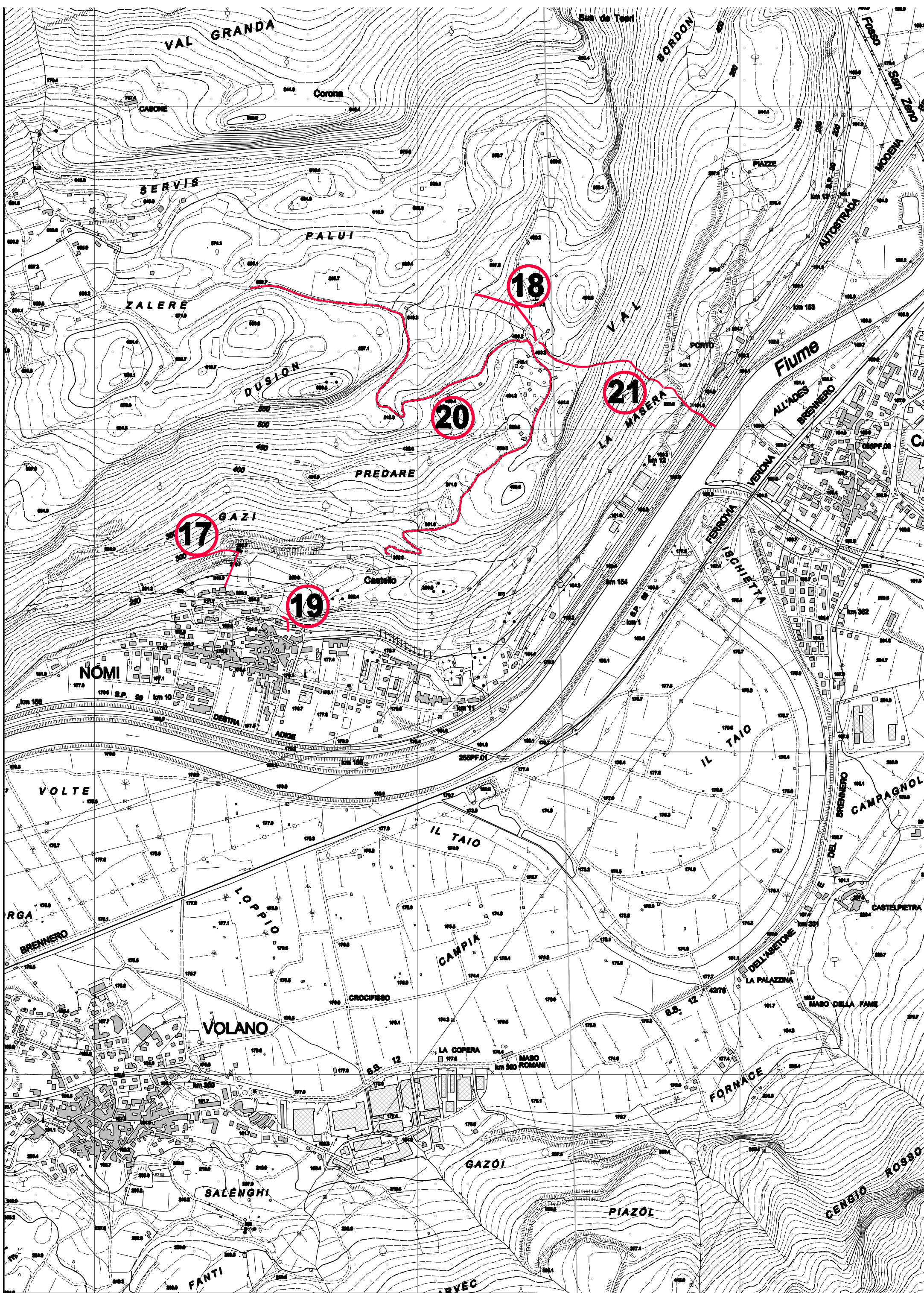

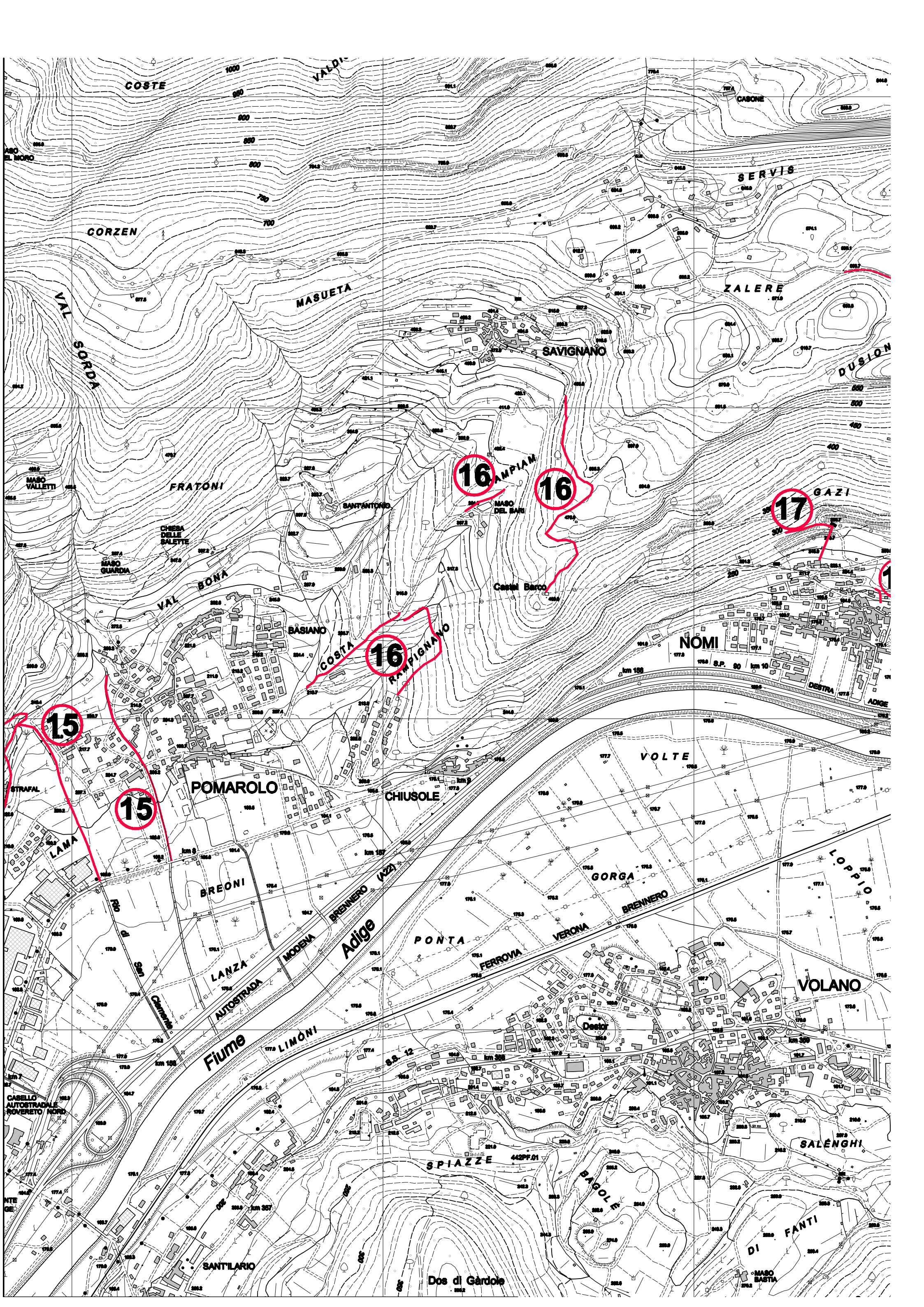



Diagramma gerarchico a imbuto che mostra la suddivisione delle attività di manutenzione ordinaria in 14 categorie, dalla più generale (p) alla più specifica (a).

Categoria	Descrizione
p	pulizia alveo
o	piantumazioni
n	cura siti ornamentali
m	bonifica
l	messa in opera altri arredi
k	manutenzione altri arredi
j	inerbimento
i	taglio
h	pulizia canalette
g	livellamento e sistemazione del fondo
f	manutenzione arredi di legno
e	asporto rifiuti
d	ricostruzione muretti
c	messa in opera arredi e staccionate
b	sfalcio
a	taglio vegetazione invadente

[illegible]

TABELLA DI CODIFICA SITO - INTERVENTI DI ABBELLIMENTO URBANO E RURALE
COMUNITA' DELLA VALLAGARINA - Besenello, Calliano, Nogaredo, Nomi, Pomarolo, Villa
Lagarina e Volano

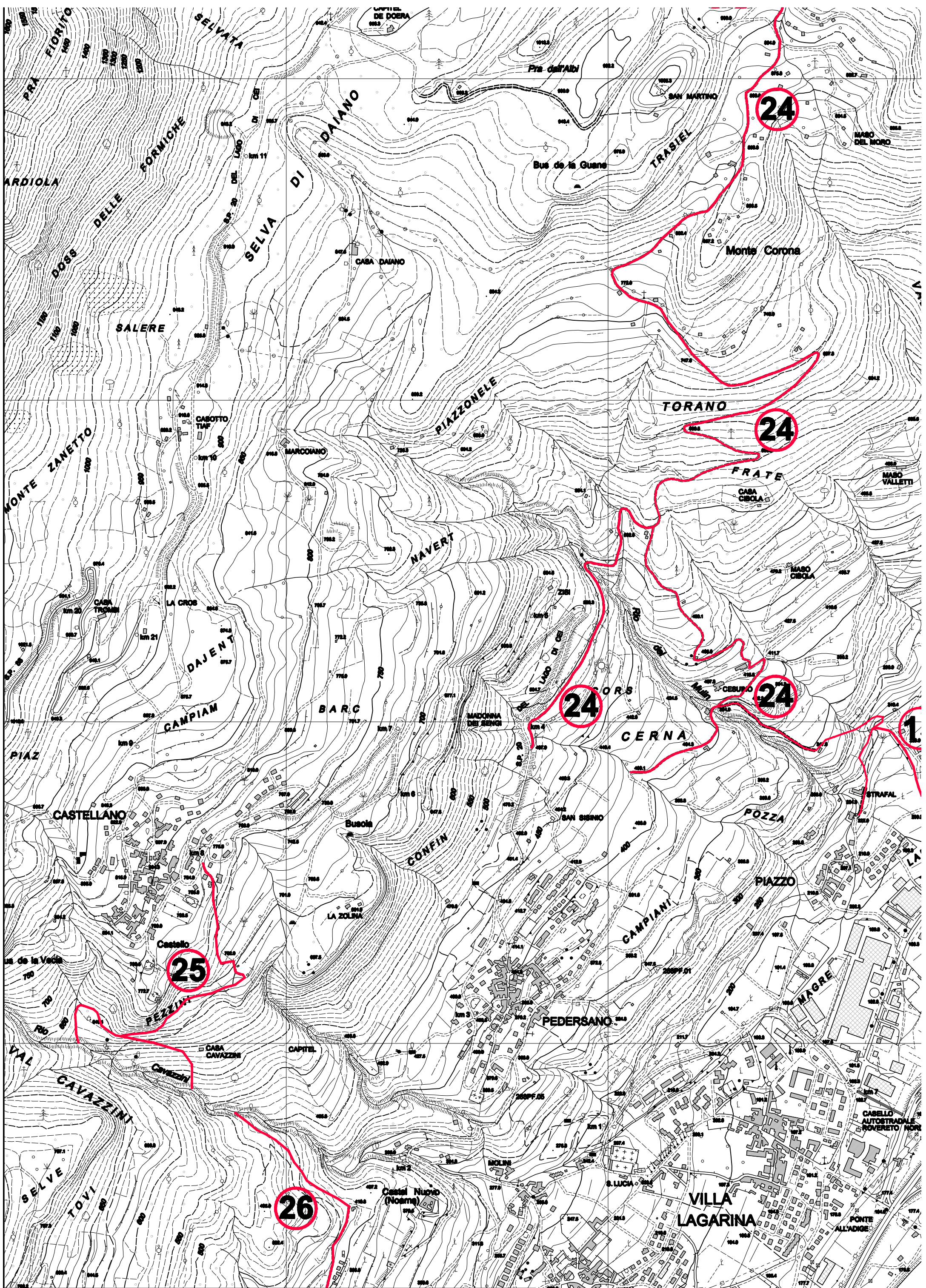
		a - taglio vegetazione invadente	b - sfalcio	c - messa in opera arredi e staccionate	d - ricostruzione muretti	e - asporto rifiuti	f - manutenzione arredi di legno	g - livellamento e sistemazione del fondo	h - pulizia canalette	i - taglio	j - inerbimento	k - manutenzione altri arredi	l - messa in opera altri arredi	m - bonifica	n - cura siti ornamentali	o - piantumazioni	p - pulizia alveo
17	Roggia a monte abitato di Nomi	X	X		X												
18	Roggia in loc. Val	X	X			X											
19	Roggia in via Damiano Chiesa	X	X			X											
20	Strada loc. Val	X	X						X								
21	Roggia loc. la Masera	X	X			X											
22	Strada Volano – mt. Finonchio	X	X			X			X								
23	Rio Nisol	X	X			X											
24	Sentiero del Lever da Villa alla zona di Cei	X	X				X		X								
25	Sentiero collinare da Castellano al confine comunale di Nogaredo	X	X				X		X								
26	Strada Noarna – rio Cavazzino	X	X			X	X		X	X							
27	Strada Sasso – Reviano	X	X			X				X							

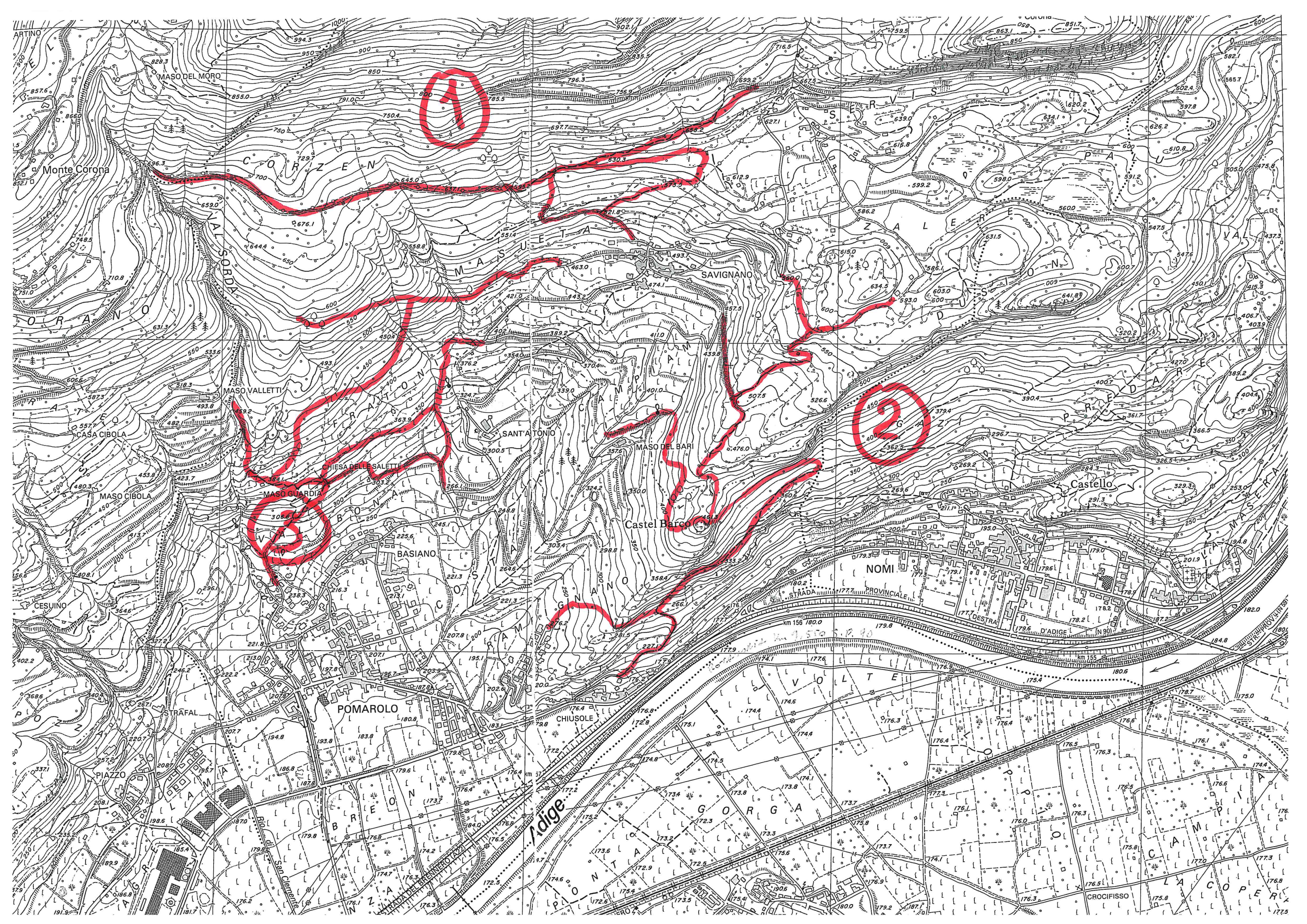



COMUNITÀ DELLA
VALLAGARINA

TABELLA COSTO PROGETTO

INTERVENTI STRAORDINARI DI POLITICA DEL LAVORO

INTERVENTO 3.3.D -2021 *DESCRIZIONE DEGLI INTERVENTI*

*(nei Comuni di Besenello, Calliano, Nogaredo,
Nomi, Pomarolo, Villa Lagarina e Volano)
"Abbellimento urbano e rurale"*

INTERVENTO 3.3.D - ANNO 2021	
SQUADRA NORD	IMPORTO
Costo del Lavoro	47.060,40 €
Coordinatore di Cantiere	4.282,50 €
Mensa a persona (€ 5,29 al giorno x 22 gg mensili)	8.379,36 €
Sanifonds (€ 64,00 + 10% INPS) a persona	844,80 €
Materiali e noli	4.800,00 €
Oneri di gestione	4.800,00 €
Costi per l'attuazione della sicurezza	3.600,00 €
Totale IVA esclusa	73.767,06 €
Totale complessivo IVATO	89.995,81 €



**Distretto
Family**
inTRENTINO®

38068 Rovereto TN - via Tommaseo, 5 - tel. 0464 484211 - fax 0464 421007
comunita@pec.comunitadellavallagarina.tn.it - p.iva 02206530228 - c.f. 94037350223
www.comunitadellavallagarina.tn.it

